# 南京晚報

第一百念八號

已在中華郵政掛號立劵認為新聞紙類

| 電話城內 | 地址 | 電報掛號 |
|---|---|---|
| 一八二二 | 南京益仁巷潤德里 | 七七六二 |

★本報價目★

每份銅元三枚。每月大洋二角。半年一元一角。全年二元。外埠國內每月加郵費一角六分。國外郵費二角。

★廣告刊例★

封面論前每方寸每日大洋一元二角。中縫每方寸每日五角。長期面議。小廣告另有刊例。


治舞台的縮影

※本刊旨趣※

說明國際情勢

討論修約方法

研究建國方案

本刊以前對日外交問題，江心坡問題；最近對於中東鐵路問題，均由專家撰文，原原本本，詳為判斷，以後外交上發生問題，本刊當隨時作系統的述評。

對於國際情勢，加以科學的分析，最近如英美海軍裁減及賠款會議等，國際聯盟問題的通訊討論

四，全世界被壓迫民族消息

五，重要外交文件的揭載

▲本刊小史　本刊原隨首都中央日報發行，及半年。出至二十四期。在此期中，讀者要求已擴充篇幅者多至五十餘起。因決自本年八月十……

▲定價　另售每份大洋五分定閱三個月四角五分。半年八角。全年一元五角。郵票十足代洋。外國除日本外酌加郵費。

▲社址（南京）大石橋石婆婆巷九號

▲另售處　各地商務印書館及南京各書店

……論界……通訊（第五期）伍代表在國聯中為我國吐氣（……英俄恢復邦交之困難（吳南如）英美海軍競爭之始末（壽義民）原會審公廨制度並收回運動（林希謙）英國各政黨之面觀（陳開懋）收回我國海關內政行政權之必要（吳純涵）秋（黃仲蘇）


## 新光影戲院

地址　二郎廟　電話　九十五號

專選國產名片

十月十日起開映

頭集

火燒紅蓮寺

## 新華建設公司

▲建設之首要在▼

▲工業化！科學化！藝術化！

本公司根據此三大原則：建設國有，國營，國產，各種新式房屋，道路，橋樑，水電，溝筒，自流井等。並自製青磚，屋瓦。並有中外工程專家，担任設計繪圖打樣測量更兼鑄像雕刻等粗細工程，其施工取材，完全採用國貨！現承建工程，已告竣者，如內政部辦公廳，總司令部門牆，南京市民銀行辦公處，及南京于家巷蔣姓住宅等。式樣新奇，建築優良，可謂有口皆碑。倘蒙委託，即請玉臨本公司事務所接洽可也！

上海事務所　英租界匯山路二百零九號　法租界盧家灣安定里

駐京事務所　乾河沿司法部後胡家菜園　電話城局一三七八

## 司法公報第三十九號出版

本公報由司法院秘書處編輯發行凡關於司法方面之一切命令法規及最高法院之判決決定均無不搜集完備每星期出版一次第一冊定價大洋二角其餘每冊售大洋一角半年二元六角全年五元二角外埠郵費在內（但國外及特別區每冊均加郵費二分）第三十九號現已出版總發售處南京乾河沿籌市口司法院　分售處花牌樓商務印書館　中華書局

## 首都承恩寺街　慶華磁器莊慶幸減折廣告

啓者敝號因右隣失慎已遭波及樓頭火着災象已成幸承消防隊及諸隣友灌救得力因未成災實不幸中之大幸也茲承諸親隣友以及顧客慰問代為慶幸感謝之餘爰特於新歷十月六日慶歷九月四日起各貨一律減照「九折」售現二十一天以資酬答惟敝號此次減折係按原定之劃一價碼扣算所謂「真誠之硬打九折」非若市間之明雖減折暗則內加之虛僞供人者之可比也如蒙惠顧無任歡迎請一試觀便知究竟矣　電話一八九八號　本主人謹佈


## 何老先生治喪處啟事

逕啓者何總監敬之之尊翁明倫老先生於本年九月十五日在貴州興義縣原籍逝世奉蔣主席諭在京設處治喪茲經遴設本處於本京毗盧寺訂於十月二十六（星期六）二十七（星期日）兩日設靈公祭並規定廿六日晨刻家奠上午本京各機關致祭下午各團體致祭二十七日軍警及各界致祭倘荷寵錫鴻文藉光泉壤請逕寄本處收轉可也除送達外恐未週知特此奉聞　公啓


## 故宮藏本清道光朝籌辦夷務始末記影印本預約廣告

原書三千三百七十七頁共八十冊現影印合裝為四十厚冊本年十一月一日先出十冊十九年一月一日出十五冊最後十五冊於十九年三月一日出全

定價二十四元預約價十八元一次交清預約時間十八年十月三十日截止函索樣本附郵票一分寄本京門雞閘故宮博物院駐京辦事處即寄

## 建國月刊

第五期出版

要目

插圖 1.朱執信遺像 2.朱執信遺墨　卷頭語　怎麼樣做到人盡其才……邵元冲　朱執信別紀……胡漢民　興中會革命史要……陳少白　非列賓三十年訓政之經驗……陳念中　蘇俄的現狀和農民問題……萬燦　無形的政府……張文馥譯　國際公法與國際問題……鄧公玄譯　蘇俄之紅軍……柏譯　希臘哲學概論……黃懺華　西征草……吳祿貞遺著

▲定價▼　每冊二角全年十二冊二元郵票代價作九折計算　分發行所南京各大書店


## 司法行政部通告

普字第十三號

為通告事本部自十八年九月十九日起換製新證章發給本部各職員一律更換佩用以前所發橫長方形舊證章自即日起概行作廢除已函達公安局備查外特此通告

中華民國十八年九月十八日


## 首都新開　江西國華瓷業公司

▲九月十二日正式開幕

▲減價一月照碼九折

本公司專辦江西改良名瓷聘請名家書畫題款瓷板繪像惟妙惟肖家常用品閨閣奩具以及盆湯旅社需用器皿一應俱全批發零售無不克已如蒙賜顧格外歡迎

地址中山路新街口電話二十三號

## 南京新開　和泰茶莊

◼各界惠顧無任歡迎◼

專辦各省紅綠名茶

不惜工本改良焙製

窨香濃厚

特別裝璜式樣美麗

▲聘請名師▼

舉凡零躉批發以及罐頭禮品

◼價值莫不格外克己◼

開設城內大功坊

電話第五百四十七右號

## 春和提莊

秋風起矣　小號應社會之需求　運來大批綢夾棉衣粗細皮衣　新製呢絨大衣各貨堆積如山　減價競爭　眞誠薄利推廣銷數希各界　君子士女惠然光顧無任歡迎　聊備贈品以為敬意

首都花市大街

內外要聞

# 國民政府今日明令各機關
# 按名協緝陳公博等
## ▲務獲歸案嚴辦……以遏亂萌……而肅紀綱

國民政府今日頒布明令云、查陳公博、王法勤、柏文蔚、朱霽青、白雲梯、王樂平、顧孟餘、陳樹人、潘雲超、郭春濤等、勾結軍閥餘孽、破壞國軍編遣之進行、凡該逆等圖謀顛覆黨國之所爲、實屬罪無可逭、著京內外各機關、一體按名協緝、務獲歸案嚴辦、以遏亂萌、而肅紀綱、此令、

## 國府今日命令
# 楊森免予查辦
### ▲以後務屏絕宵壬……并將所部軍隊……切實裁減

國府今日明令云、前國民革命軍第二十軍軍長楊森久膺軍旅、勇略兼優、前因矜躁未除、志行不固、輕生戰釁、貽誤西陲、業經明令免職查辦在案、茲據電陳、圖蓋前愆、情詞懇切、姑從寬宥、應即免予查辦、許其自新、此後務當屏絕宵壬、深加戒慎、并將所部軍隊、切實裁遣、以期盡忠於國、無負於民、是所厚望、此令、

總理遺像

總理遺訓

三民主義　吾黨所宗
以建民國　以進大同
咨爾多士　爲民前鋒
夙夜匪懈　主義是從
一心一德　貫徹始終

## 張學良電國府報告
# 俄軍侵我國境情形
### ▲已飭前方……嚴行拒止

東北邊防司令長官張學良、八日電國府、報告最近俄軍向我挑釁、侵入我國境地情形、茲錄原電如左、

南京國民政府蔣主席鈞鑒、口密、頃據駐吉張副司令官江（三日）電轉據趙旅長芷香東（一日）電稱、五站方面趙團長報告、卅日上午、俄方開來步兵三百餘名、半增加職團陣地左翼、半開向牙姑站、十一時敵廿餘名、向我前進、三時敵兵十餘名、又向我軍前進、先後均經我軍擊退、蘇團長報告卅日下午一時、敵步兵二百餘名、大車廿餘輛、由東方開到牙姑站、宋團長報告、卅日上午十一時、敵騎五六名、向我陣地前進、經我軍擊退、午後三時在陣地前方高山上發現敵步兵二百餘名、東寧方面情形平靜、入道河子東（一日）日敵飛機一架、由西向東飛去、除飭各軍嚴加戒備外、謹電馳聞、除電覆嚴行拒止外、謹電奉聞等情、除電覆外、謹聞、張學良齊（八日）印、

# 楊兆泰明日就內長
### ▲蔣中正今晚宴楊

新任內政部長楊兆泰、（字階三）業於昨日上午七時由平來京、定於明日上午、到內部就職、聞所有在職人員、概不更動、楊氏係山西新絳籍、前在日本明治大學畢業、歷充山西財政廳長、政務廳長、代理山西省政府主席、太原政分會委員、各要職、又國府主席蔣中正、定今晚七時、在三元巷本宅、宴請內政部長楊兆泰、並邀各院部會長官作陪云、

## 三集團軍共
# 十一師已編竣九師
### ▲楊兆泰代表之談話

本報記者今晨訪楊氏於其私邸、時楊以旅途勞頓、派祕書陳崇德代見、陳代表楊氏談、楊氏明晨先赴內部就職、再擇期舉行宣誓就職典禮、昨日在閱兵場上、楊已與蔣主席及各院部長等晤面、擬改期再分往拜謁、楊長內政、對各縣政府最爲注意、必詳加考核、賞罰嚴明、庶親民之官、多所惕勵、上下不致隔閡、至北方大局、現極安定、馮閻合作、純係無稽謠言、三集團軍十一師、現已編竣九師、馮則俟二集編遣大致就緒、即將出洋云云、

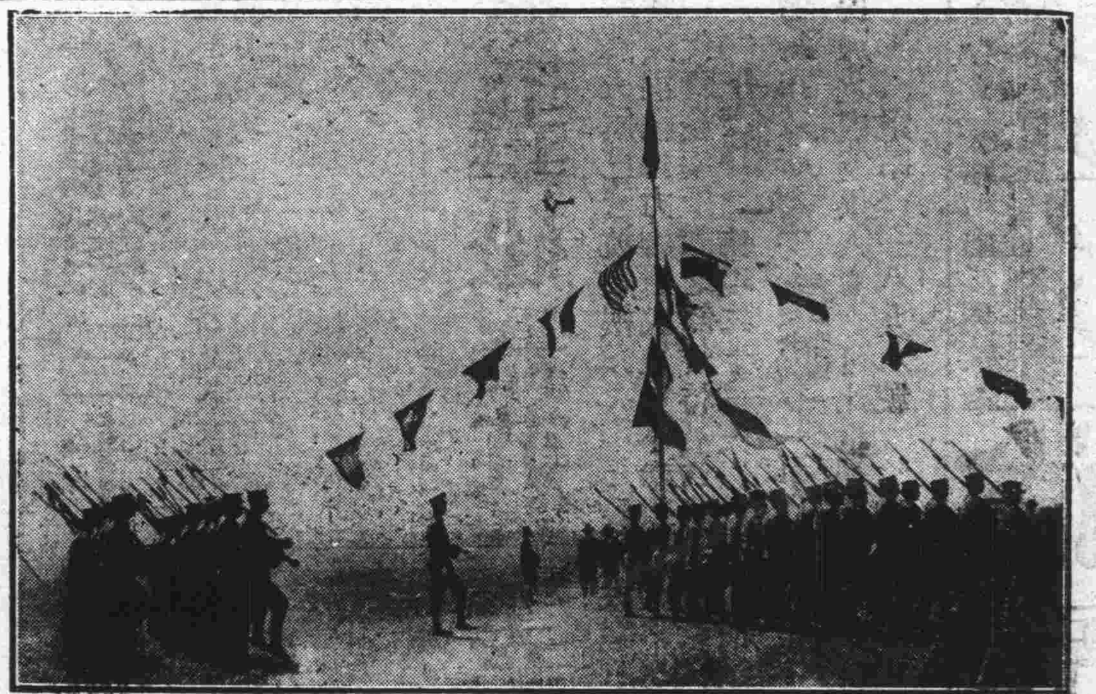

▲閱兵場中一部份軍隊正在操演之情形（中華照像館攝）

# 楊杰今日由皖返京
### ▲總部已派員往下關迎接

總司令部總參謀長楊杰、日前奉命至安慶辦理余亞農事件、已誌本報、頃楊氏電總部謂余部已辦理完竣、準今晨乘輪返京、約晚八九時可到、總部特派交際科長史春森、前往下關迎接云、

# 第五師明晨返淞滬
### ▲蔣中正今晨有訓話

國府主席蔣中正、今晨八時在中山陵園召集第五師第二十五團全體將士訓話、十二時仍集第二十六團將士訓話、聞該師准明晨開拔、仍返原防云、

# 佐分利十六日赴滬
### ▲由滬北上

日使佐分利、來京呈遞國書、并參加雙十節閱兵典禮、均已竣事、聞現定十六日晨赴滬、在滬留二三日、即由海道北上赴平云、

▲閱兵台前之一幕中爲國民主席蔣中正夫婦及外長王正廷國府顧問懷德日使佐分利瑞典公使賞德曼等

## 青島
# 正金銀行恐將倒閉
### ▲因擠兌之結果

（青島電）正金銀行近因各界前往兌現者擁擠異常、所存現金將告罄、去電各地調動現款、迄無復、所出之匯票、因兌現風潮發現、無人問津、致金融不流通、將有倒閉之虞、

## 經濟學社
# 推選馬寅初爲社長
### ▲昨午首都銀行團……歡宴該社全體社員

首都銀行團、昨日正午、假座下關江口中國銀行二樓、歡宴經濟學社社員、到數十八、蘇民生、衛挺生等、相繼致詞、至二時許盡歡而散、聞經濟學社已選出理事、并推馬寅初劉大鈞爲正副社長云、

▲閱兵台上之情形圖中前排自左至右（一）蔣中正（二）譚延闓（三）胡漢民（四）林森（五）戴傳賢（六）趙戴文（中華照像館攝）

最後消息

# 鹿鍾麟劉驥革職拿辦
### ▲因圖謀不軌……離職潛逃……

國府今晨第四十六次國務會議議決、出席委員譚延闓、胡漢民、戴傳賢、何應欽、趙戴文、蔣中正、林森、主席蔣中正、決議要案（一）明令通緝陳公博、王法勤、柏文蔚、朱霽青、白雲梯、王樂平、顧孟餘、陳樹人、潘雲超、郭春濤、（二）軍政部長鹿鍾麟、撫卹委員會委員長劉驥、圖謀不軌、離職潛逃、革職拿辦、（三）任命許金源爲淞滬警備司令部參謀長、（四）參謀本部第二廳廳長阮肇昌免職、遺缺以錢宗澤接充、（五）派杜錫珪爲考察歐美海軍專員、（六）批准中波友好通商條約

花牌……
國民
電話　辦公　問訊
國慶日
時間　日場　二時半——五時半　夜場　八時半
唯一尚武倫理教育巨片
影界神童……
（加譯中文說明）
本院每晚散場時備有……

中央
全國……
十月九日起連映三天
任彭年導演　鄔麗珠主演
夜戲每票贈至尊牌香烟一包
女大力士
▣星期日上午十時加映一場券價一律二角
女大力士是何等樣的人物？
她的氣力大到怎樣的程度？？

中外……第六……
另售每……
址社大石橋……
各大書……

中華民國十八年十月十一日　　南京晚報　　（星期五）　（第三版）

# 首都紀念國慶盛况

▲在第一公園祭先烈……飛機場盛大之閱兵……蔣主席向民衆及士兵訓話

昨日爲國民黨在武昌起義、推翻滿清創立民國之十八週年紀念日、天朗氣清、風不揚塵、首都各機關、均高紮彩樓、日則舉行游藝大會、晚則提燈慶祝、街頭巷尾、士女如織、洵十八年來未有之盛舉也、茲將一日間之形形色色、拉雜記之如左、

**（一）追祭先烈**　首都各機關、各團體、各學校、市民、在第一公園烈士祠、舉行追念先烈大典、計到中央國府各院部會代表數十人、行禮如儀、由市黨部代表讀祭文、次由中央國府各代表、相繼演說、其演詞大抵相同、略謂、今日爲國慶紀念日、吾人應有擴大之慶祝、當滿清專制之時、外受異族之欺凌、內爲官僚之宰制、中華民族所受痛苦、殆難盡述、及我總理革命於上、諸先烈相繼努力奮鬥於下、犧牲幾許頭顱、經營締造、爲國家爭獨立、求民族之生存、備嘗艱苦、百折不撓、卒能推翻專制國體、創造民主政治、不有先烈、何有今日、既有今日、應揚將來、一方慶祝解除民衆痛苦、漢族復興之紀念、一方應追念先烈締造艱難之苦心、鑒往知來、願同胞繼續奮鬥、以達到中華民國眞正獨立平等之域云云、八時散會、

**（二）飛機慶祝**　航空署特派飛機十架、翺翔天際、在閱兵場盤旋、散放五色彩紙、市民爭先拾閱、機在天空或幷飛或銜接、高低自如、莫不隨心應手、市民舉頭仰觀、悉嘆爲奇絕技能也、

**（三）閱兵場中**　閱兵場在西華門外飛機場址場、東西爲來賓台、中爲閱兵台、台前懸國慶紀念金字橫匾、台中供總理遺像、四週紮以松柄、中嵌五彩紙花、場中有升旂高桿、四方繫以無數小幅黨國旂、隨風飄揚、洵足觀也、

**（四）到場人物**　有國府主席蔣中正、中委胡漢民、戴傳賢、譚延闓、古應芬、趙戴文、林森、焦易堂、劉蘆隱、李文範、劉紀文、王伯羣、禁烟委員會委員長張之江、蒙藏委員會副委員長馬福祥、參謀次長葛敬恩、公安局長姚琮、典禮局長張希騫等、八時許、外交部長王正廷、及司長刁敏謙等、陪同日公使佐分利、瑞使賀德曼、波蘭代表渭登濤、德參贊費須、日滬總領事重光葵、比代表錫爾浮克洛爾、捷克代表倪慈都、太平洋問題討論會會長羅威爾等十餘人、分乘汽車、到場參加閱兵典禮、

▲閱兵台外賓席之情形（中華照像館攝）

**（五）步隊編組**　指揮官張治中、參謀長郭馩、步兵陸軍第五師第十三旅旅長胡祖玉、團長趙錫光、周士達、步兵第十四旅旅長周渾元、團長姚純、砲兵團長樊煦、一營長謝安邦、二營長許占元、追擊砲兩連、中央軍校學生團團長湯恩伯、騎兵一連、追擊砲一連、

**（六）會場警衛**　場之內外、由國府警衛團、首都公安局担任、沿途由首都衛戍司令部担任、所有各機關各團體來賓、憑劵入場、無劵者不得入內、幷由衛戍部担任總指揮、公安局担任總糾察、中央組織部市黨部警衛團公安局東區長官担任副指揮、各團體各推糾察一人、受總指揮之指導、

**（七）閱兵儀式**　八時半、由指揮官張治中、騎馬至閱兵台報告、請主席閱兵、報告畢、蔣主席下台乘馬、由掌旂官引導、指揮官、參謀長、旅團長等、均各乘馬隨行、繞場一週畢、至台前下馬、指揮官發令、各部隊開始分列式、至主席前、均用正步、向右看、官長則舉手撇刀行敬禮、約行一時餘、始畢、

**（八）主席訓話**　各部隊分列式、走完時、由指揮官發令、排列閱兵台前、聽候訓話、九時三十六分、蔣主席立於台前訓話、略謂、國民革命軍各位將士、今日中華民國十八年國慶紀念日、即辛亥年民族復興紀念日、在十八年中間、我們諸先烈將士以頭顱換來、始有今日之局面、我們後死同志、應格外努力、造成三民主義之國家、但是捫心一想、我們中華民國是否達到獨立自由平等之地步、如果未有達到、我們應負起責任、努力建設、取消不平等條約、完成國民革命使命、享受眞正自由平等之幸福、望各將士一致奮起、努力前進爲要、末呼中華民國萬歲、中國國民黨萬歲、國民政府萬歲、三民主義萬歲、中華民國獨立平等自由萬歲而散、

**（九）攝影散會**　由司儀官史春森、請國府主席蔣中正、中委胡漢民、譚延闓、戴季陶、趙戴文、林森、古應芬、焦易堂、劉蘆隱、李文範、劉紀文、及各部院會長官攝影、旋由蔣主席及夫人宋美齡、與日公使佐分利、瑞使賀德曼、法比等國參贊等十餘人、共攝一影而散、

**（十）訓勉民衆**　蔣中正立於台前、向參加閱兵民衆訓話、其演詞與本報九日所載告同胞書略同、茲不復贅、演畢、奏樂散會、蔣與外賓握別後、即與夫人宋美齡、同乘一車而返、

▲國府主席蔣中正赴第一公園烈士祠致祭之情形最先戎裝佩刀者卽蔣氏（中華照像館攝）

## 京市新聞

## 雙十節之游藝

**▲提燈會之一瞥**　首都各機關團體、以及各商戶居民、除先期自行懸燈結彩、藉表紀念外、並於昨日晚間、舉行大規模之提燈會、共伸慶祝、午後五時、各機關團體派定人員、及各界自由參加者、齊集於公共體育場、幾達萬人、燈火輝煌、五光十色、六時出發、由市黨部担任總指揮、魚貫而進、秩序井然、並散發各種傳單標語、色紙紛飛、狀如蝴蝶、飛舞於銀光火樹中、別饒雅緻、所經各處、道旁駐足而觀者、萬人空巷、極盡十八年來未有之盛况、

**▲市府之游藝會**　南京市政府、預先於門前、高紮松柏牌樓、綴以五色電燈、燦爛光明、備極壯觀、並於昨日將府內全部開放、一任市民自由參觀、以資提倡民有精神、復於市府門內空地、搭一高台、表演各項游藝、與民同樂、晚間市民前往觀光者、肩摩踵接、蜂擁蟻集、各辦公處室亦佈置一新、各項游藝、頗多精彩、其中如新舊劇國術魔術歌舞、表演者皆爲都中有名之士、尤以國術一項、表演純熟神化、大得一般人之歡迎云、

**▲城內之游藝會**　城內公共體育場、於下午一時許開會、觀者計有三四萬人、開會如儀後、由主席曹立瀛報告、乃表演各項遊藝、以大世界參加表演之三弦拉戲、口技、及南京女中之跳舞、民衆敎育館之崐曲等、最爲生色、而尤以李君之表演自行車、堪稱絕枝、至下午六時休息、晚上七時半繼續開會、到者約二萬人、由簫吉珊主席、節目有雙簧、清唱、幷京劇武家坡、捉放曹、及演放焰火、以時間不早、故電影未映、至十一時始完畢、

**▲下關之游藝會**　城外下關、於午後一時半開會觀衆前後到者有二萬餘人、開會如儀畢、由主席張耀德報告後、即開始表演各項遊藝、首有海軍部之軍樂、旋有阮振南之魔術、及其他雙簧跳舞新劇等、當以中央大學消防隊之國技驚人動魄、足以表顯中華民族之尙武精神、而金陵女子大學學生之合唱、及明明戲院參加表演之新劇「救國之本」、亦均出色、至下午五時休息、晚間六時許繼續開會、仍由張耀德主席、到者在三萬人以上、較日間更擁擠、節目有新劇清唱及京劇紅鸞禧、玉堂春外、幷燃放焰火、至電影則以機器被觀衆擁擠損壞、故未開映、至十一時許完畢而散、

## 國慶日之夫子廟

▲異常熱鬧

昨日爲國慶紀念日、夫子廟一帶、游人極爲擁擠、至晚間尤甚、各茶樓酒館遊藝場所、均有人滿之患、晚間提燈會復經過夫子廟、故該處圩立或坐候觀看者、不下數萬人、其盛況爲向來所未有、所有各商店遊藝場所、均懸燈結綵、富麗堂皇、各遊藝場所、大多減半價、以誌慶祝、亦可謂歌舞昇平矣、

## 上海民立女中排球隊今日與金大比賽

▲下午四時在公共體育場

上海民立女子中學排球隊來京、于今日下午四時、在公共體育場與金陵大學排球隊作友誼比賽、上海民立女中球員、曾被選出席第八屆遠東運動大會排球競賽、金大亦爲八大學佼佼者、雙方均有極精彩之表演云、

楊公井
大戲院
城內
九一六 九一三〇
起連映三天
美高梅影片公司出品
一部大傑作
小號兵
價目 日場 樓下三角 樓上前六角 後五角
夜場 樓下四角 樓上前八角 後六角 一律小洋
（配奏高尚音樂）
車多輛 在門前 等候專 送下關

子廟
電影院
首次公映
時間 第一次下午二點 第二次五點半 第三次下午八點
價目 日 夜 戲 小洋 二角 三角
又有甚麼動地驚天的行爲？
有非常的大本領！
成就莫大的大功勞！
▲本院重金租映▲
▲觀客務請早臨▲

評論
期出版
大洋五分
石婆婆巷九號
均有代售

夫子廟貢院西街

# 人人理髮店

■坐位潔淨雅麗■技師手術精良
■設備一應俱全■南京首屈一指

電話一六三六
（1018）

# 溫泉旅館

## 鍾南別墅

首都奇望街
電話城內二一〇七

本館房屋新造庭園幽雅係以別墅改為旅館者內容之佳不言可喻大小房間均備價由數角至五元八折男女浴室隨時開放供客入浴無不稱便地點在繁華中心交通更加便利臨時休憩心曠神怡如欲長住包月與自己家庭無異價目尤為克己軍政商學各界諸君聯袂偕來極所歡迎

# 農鑛公報第十三期出版

本公報內載關於農鑛之府令院令部令法規公牘及記載并有農礦著述調查統計及選載各項內容極為豐富第十三期業已出版以後月出一期定價每期二角半年一元全年二元凡欲定閱者請逕向乾河沿小陶園農礦部總務公報室接洽報資并希先惠為盼

# 商標公報第二十一期出版

通告

本局編印之商標公報第廿一期刻已出版每冊仍售二角五分預定全年二元五角郵費每冊四分另編英文紀錄第十五期業已出版每冊售價五角閱者可至南京西八府塘或上海北站升順里二十五號本局辦事處接洽　商標局啓

# 北平樸社出版書籍六十餘種

計分　哲學　文學　國學　史學　子學　社會學　生物學　筆記　小說　遊記　戲劇　歌謠

代售處　上海開明書店　南京天一書局　南京集古山房　本社各書在夫子廟狀元境集古山房陳列如蒙參觀無任歡迎

請看世界政

# 中外評論

世界各地均有特約通訊員

已約定者為：巴拿馬。爪哇。坎拿大。西班牙。緬甸。葡萄牙。荷蘭。溫哥華。紐約。瑞典。神戶。巴黎。墨斯哥。祕魯。正在函商者有東京。倫敦。日內瓦。柏林。華盛頓。中羅馬等十餘處。

……問題，有系統的論述，……

及非戰公約等問題，詳細揭穿其內幕。此外如下列諸種資料，亦至可珍貴：

一，海外名人重要言論的譯載
二，雋永有味的國際時事的述評
三，熱烈懇摯的對于政治外交諸……

……號起，改為旬刊，獨立發行。每期三萬餘字。每月逢十出版。現已出至第五期。

第一期贈送辦法

為普及計，凡向本刊定報處價索第一期者，須附郵票一分，即行寄奉。惟贈閱祇以第一……

自第四期至第五期目次

（第四期）國民外交與官僚外交（李明炎）國際聯盟果無負於我乎？（徐輔德）歐洲賠款會議之結果（于能模）……僑計劃（宓汝卓）收回天津比租界之前後（王世澤）旅俄二十年之感想……

# 秦淮月

## 結婚與接吻（續）（春木譯）

（六十三）

有許多人的結婚簡直一點沒有用過心思，儘迷着用青春作玩耍，好像一隻鴿是永遠不會變鷄的。

W. S. Landor.

（六十四）

丈夫們，愛你們的妻子一點也不要反抗她們。

St. Paul.

（六十五）

一威嚴的傳教師，有一次在某學校試驗時問學生這樣一個問題——『孩子們，你們能夠說出誰是倡導多妻主義者嗎？』沒有回答，於是那傳教師又說——『你們知道那一個最先實行一夫一妻的主張？』『呵，Lamach，』他們都一齊衝口而出。『現在，孩子們，』那傳教師又說，『你們給我一句聖經上的話證明一夫多妻是不合理的。』一個年輕的女孩子升起手來，當問她的答語怎樣時，她說——『一個人不能服侍兩個主人』

有人聽別人告訴他，他的兒子還不到結婚的時候，還得等等他多明白一點事理。他說『這是你大錯啦，要是我兒子能變明白一點的話，他一定不會結婚啦。』

（六十六）

一個法國人，他是怕妻子的，從不敢回一句話，祇知道靜默不作聲。一個朋友說他『一定的，你怕你的夫人是利害極啦。』『一點兒也不』他回答，『我怕的祇是她的聲音。』

### 結吻之部

（一）

接吻是向前的一程，當語言嫌蠢笨無用的時候，巧妙地想出來為了互相關住那說話的機關的。

Cudids Cyclopaedia.

（二）

不會說話的情人，合宜於接吻

——Old Proverb.

（三）

接吻的力量，可以把人推到天上。

K. C. Thurston.

（四）

於是來吻我罷，甜甜的深深的。

莎士比亞

（五）

一個長長的，長長的青春與愛之吻。

Byrod.

（六）

接吻的發聲并沒有大砲那麼響，但是他的回聲比起來還要延得長久。

O. W. Holmes.

（七）

上帝，我奇怪那一個傻子最初發明這接吻。

Swift.

（八）

那第一個發明接吻的人，他的靈魂一定是在天堂裏，我敢斷定，他是應該的。

Peter Pinder

（九）

為了止那婦人的哭泣，請接吻罷！她教我接吻的事情，我已經學了那樣的多。

Swinburne

（十）

愛呵！火呵！一個深長的接吻經過我的嘴唇，立刻我的靈魂被他消融，似露滴之遇陽春。

Teungson.

（十一）

愛就是接吻，加上他的休憩，加上他在女子雙眸中所現的淺笑。

T. w. Hesbertsun.

（十二）

櫻唇呵，任何等嬌豔如玫瑰，總需有人飼養。

Anon

## 送重九（非非）

昨日才過『雙十，』今朝又遇『重九。』這種千載難逢的令節，能夠連在一塊兒來握手；試問除了今年，還等到那一年才能夠再有？『雙十』是新的佳節，『重九』亦是舊的令節。他的性質雖然各不相同，而他的勢力却也不相上下。你看『雙十』節固然十分熱鬧，但他的放假也，休業也，開會也，演說也，提燈也，處處有人督促，唯有『重陽』節一到，政府並未督促，而市間的重陽糕也，重陽旗也，重陽酒也，亦復迎來送往，弄得不亦樂乎。甚至還有些所謂騷人逸士，小姐佳人也者，更乘此秋高氣爽的時候，跑去登山涉水，以盡游興。嗚呼，吾人於此可見舊習慣勢力之大！

然而廢除陰曆，國府已有命令。十九年曆書上已無『重九』節之記載，不知明年今日吾國民將作何感想？是今年今日之『重九』，乃我中國數千年來一最後之佳節，然而却也是去舊更新的一幕，不可無辭以誌，故作『送重九』文。

## 青春（呆客）

有一位老學究問一位大姐道：『現在青春幾何？』大姐答道：『青菜漲價了，我剛剛去買，要二百六十錢一斤哩。』弄得這位老學究莫明其城隍廟，於是再問：『你現在歲數幾何？』大姐答道：『酸醋我是不吃的，不曉得價錢。』

## 留聲機（呆客）

城裏人道：你聽這留聲機裏唱的戲好聽嗎？

鄉下人道：我很奇怪，這小人躲在這箱子裏，一雙手除了打鑼鼓以外，怎麼還能拉胡琴呢？

## 心裏的話（悲鴻）

我的生命在這宇宙裏，猶如浮在天空的過眼的白雲：來陣風，頃刻吹個盡淨！

○　○　○

命運呵！是這樣的永遠飄零無定；而今已是飄零得淪入懸崖絕境。前途呵！已是沒有希望可尋，我不知我的生命何時可盡？

十，七，夜深於海天一角畫室中。

## 空無所有之名詞（王惟善）

碰釘子之釘。光棍之棍。話柄之柄。撮合山之山。混蛋之蛋。油鎚之鎚。戴高帽之帽。滑頭之頭。蹩脚之脚。掉槍花之花。揩油之油。戰線之線。坐臘燭之臘燭。防風之風。蠢豬之豬。套蒲包之蒲包。

## 諧音之誤會（王惟善）

一貧婦在家中，正與子補衣時，來一男子問曰：『尊夫在家否？』貧婦恐其係債主，不敢告；遂亦問曰：『請問君貴姓，找彼有何事耶？』對曰：『吾是陶長仁，找彼……』貧婦不俟言畢，急曰：『彼於清晨即外出，尚未返家也。』陶隨告別而去。其實其夫在家，貧婦扯謊之原因，蓋誤聽『陶長仁』為『討賬人』也。